

FICHA DE INVENTARIO Y VALORACIÓN DE BIENES CULTURALES INMUEBLES
USO EXCLUSIVO DEL MINISTERIO DE CULTURA

INMUEBLE No MZ 023

Código Nacional

Hoja 1 PR 004

1. DENOMINACIÓN

1.1. Nombre del Bien	CL 6 A BIS A 3 20	1.2. Otros nombres	N.A.
1.3. Pertenece a valoración colectiva	No	1.4. Nombre	N.A.

2. CLASIFICACIÓN TIPOLOGICA

2.1. Grupo Patrimonial	Material	2.2. Subgrupo Patrimonial	Inmueble
2.3. Grupo	Arquitectónico	2.4. Subgrupo	Arquitectura habitacional
2.5. Categoría	Vivienda urbana	2.6. Subcategoría	Vivienda unifamiliar

3. LOCALIZACIÓN

3.1. Departamento	Bogotá	3.2. Municipio	Bogotá D.C.
3.3. Nomenclatura	CL 6 A BIS A 3 20	3.4. Nomenclatura antigua	N.A.
3.5. Barrio	Santa Bárbara Ctro	3.6. Código Barrio	003203
3.7. Dentro de sector urbano histórico	No	3.8. Nombre sector urbano	N.A.
3.9. No. de manzana	023	3.10. No. de predio	004
3.11. CHIP	AAA0033DFHY	3.12. Localidad	Candelaria
3.13. Dentro de perímetro urbano	Si	3.14. UPZ	94
3.15. Nombre UPZ	Candelaria		

4. CARACTERÍSTICAS FÍSICAS DEL INMUEBLE

4.1. Características del predio		Área del predio (m2)	76,6
Frente (ml)	7,20	Área ocupada (m2)	76,6
Fondo (ml)	10,71	Área libre (m2)	0,0
4.2. Características edificación			
	1	2	3
Número de pisos	X		más pisos
Uso por piso	Residencial	N.A.	N.A.

5. INFORMACIÓN CATASTRAL

5.1. Cédula catastral	4A 2A 13	5.2. Matrícula inmobiliaria	050C00039441
5.3. Clase de predio	No PH	5.4. Destino económico	Residencial
5.5. Tipo de propiedad	Particular	5.6. Avaluo Catastral	49187000
5.7. Valor referencia terreno m2	\$ 550.000		

6. NORMATIVIDAD VIGENTE

6.1. POT-PBOT-EOT	POT	6.2. Enlace documento	http://www.alcaldiabogota.gov.co/sisjur/normas/Norma1.jsp?i=3769
6.3. Reglamentación	Decretos 469 de 2003 y 492 de 2007		
6.4. Declaratoria BIC (si/no)	Si	6.5. Ambito declaratoria	Distrital
6.6. Acto admin que declara	Decreto 606 de 2001	6.7. Nivel de Intervención	N2-T1-G2
6.8. Aplicable a	N.A.		

7. OBSERVACIONES

N.A.

8. LOCALIZACIÓN

9. FOTOGRAFÍA DEL INMUEBLE

Fuente: Equipo Fotografía PEMP Patrimonio Inmueble

10. FOTOGRAFÍA DEL CONTEXTO

Fuente: Equipo Fotografía PEMP Patrimonio Inmueble

11. FOTOGRAFÍA ANTIGUA

NO DOCUMENTADO

Fuente: No documentado

 Instituto Distrital de Patrimonio Cultural	Diligenció:	PEMP Patrimonio Inmueble	Código de identificación	Hoja 1
	Fecha:	2016-2017		
	Revisó:	PEMP Patrimonio Inmueble	003203023004	de 5
	Fecha:	2018		

FICHA DE INVENTARIO Y VALORACIÓN DE BIENES CULTURALES INMUEBLES

USO EXCLUSIVO DEL MINISTERIO DE CULTURA		INMUEBLE No	MZ	023
Código Nacional		Hoja 2	PR	004

12. ORIGEN			
12.1. Fecha	No documentado	12.2. Siglo	XX
12.3. Momento histórico	Comienzos	12.4. Periodo histórico	Republicano
12.5. Diseñador (es)	No documentado	12.6. Constructor (es)	No documentado
12.7. Fundador (es)	No documentado	12.8. Filiación	No documentado
12.9. Influencia	Ecléctico	12.10. Uso original	Residencial

13. OCUPACIÓN ACTUAL						
	Propiedad	Admin	Arriendo	Comodato	Tenencia	Posesión
Ocupación actual						
Observaciones	Ocupación no documentada					
	PROPIETARIO			OCUPANTE		
13.1. Nombre/ Razón social	Ana Julia Rodriguez Leon			No documentado		
13.2. Tipo de documento	Cédula de ciudadanía			No documentado		
13.3. Número documento	20243740			No documentado		
13.4. Dirección	No documentado			No documentado		
13.5. Departamento	No documentado			No documentado		
13.6. Municipio	No documentado			No documentado		
13.7. Teléfono	No documentado			No documentado		
13.8. Correo electrónico	No documentado			No documentado		

14. DESCRIPCIÓN	
<p>Inmueble de 1 piso paramentado en un predio medianero con forma rectangular, cuyas dimensiones son: frente de 7,2 m y fondo de 10.7 m, logrando una proporción de 1 a 1.4 veces aproximadamente, con frente sobre la Calle 6 A Bis. El predio es ocupado por un volumen con patio lateral y un patio posterior central. Se accede a la edificación, a través de un corredor central que atraviesa todo el volumen, bordea el patio lateral y termina en el patio posterior; dos habitaciones se ubican en la parte frontal y tienen vista a la calle, en la mitad se localizan tres habitaciones más y un depósito, y al fondo del predio se encuentra la cocina y baño y una zona de servicios. La fachada es simétrica y consta de un cuerpo con tres vanos verticales y un zócalo pintado. Cuenta con un vano central de acceso con arco de medio punto y ornamento floral en la clave, y 2 vanos laterales de ventana con arco rebajado y decorados por un remarco de pañete que remata en un frontón con ornamento floral en su interior y a cada lado. El remate lo constituye una cornisa con ménsulas decorativas, visera y ático modulado por 4 machones, con frontón triangular en el centro. El sistema estructural es de muros de carga y cubierta a dos aguas en teja de barro. Los muros tienen revestimiento de pañete y pintura. Conserva tanto en su muro de fachada, como en el interior, la carpintería en madera con marcos y calados en algunos espacios internos, así como el piso en baldosín de cemento y la yesería de sus cielorrasos.</p>	
15. OBSERVACIONES	
<p>Los períodos corresponden a la clasificación propuesta por el Manual de inventario Inmueble expedido por el Ministerio de cultura. Las épocas y siglos identificados en las fichas son aproximados, clasificados de acuerdo con sus características del lenguaje arquitectónico, estructura y materiales correspondientes. No obedecen a un estudio exhaustivo de cada inmueble, su precisión será realizada por el estudio histórico que se exija en la presentación de requisitos para su intervención.</p>	

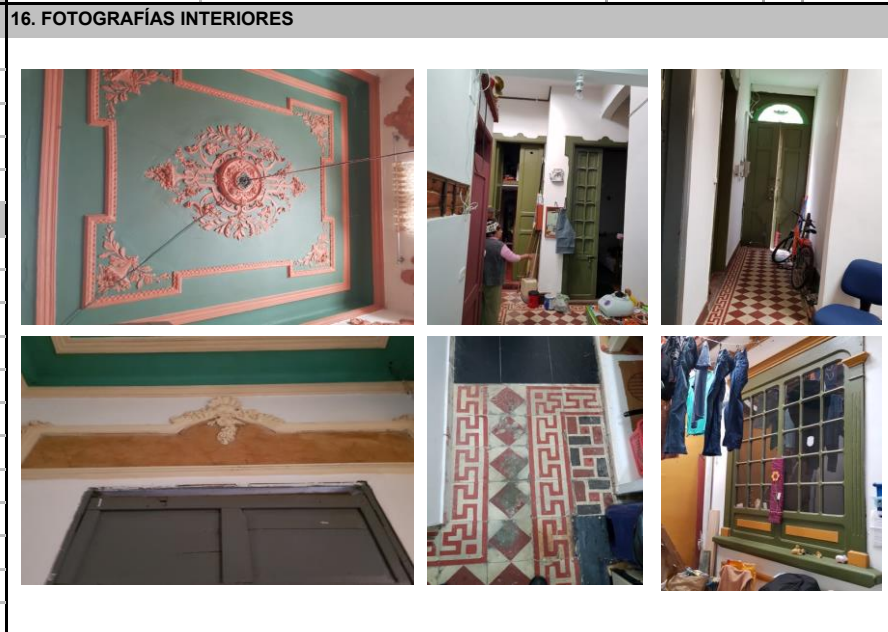

Fuente: Equipo Levantamientos PEMP Patrimonio Inmueble

17. RESEÑA HISTÓRICA			
<p>Inmueble construido en las primeras décadas del siglo XX, perteneciente del período republicano. Actualmente permanece su uso residencial original y es propiedad de Ana Julia Rodríguez León. No se conoce diseñador ni constructor. En aerofotografías de la ciudad de los años 1936, 1953 y 1987 se observa que la tipología original no sufrió cambios a lo largo del siglo XX. No se conocen datos de solicitudes de intervención ni de antecedentes de archivo.</p>			

	Diligenció:	PEMP Patrimonio Inmueble	Código de identificación	Hoja 2
	Fecha:	2018		
	Revisó:	PEMP Patrimonio Inmueble	003203023004	de 5
	Fecha:	2018		

18. PLANIMETRÍA (PLANTA ARQUITECTÓNICA)

FUENTE:
Equipo Levantamientos PEMP Patrimonio Inmueble

Diligenció:	PEMP Patrimonio Inmueble	Código de identificación	Hoja 3
Fecha:	2018		
Revisó:	PEMP Patrimonio Inmueble	003203023004	de 5
Fecha:	2018		

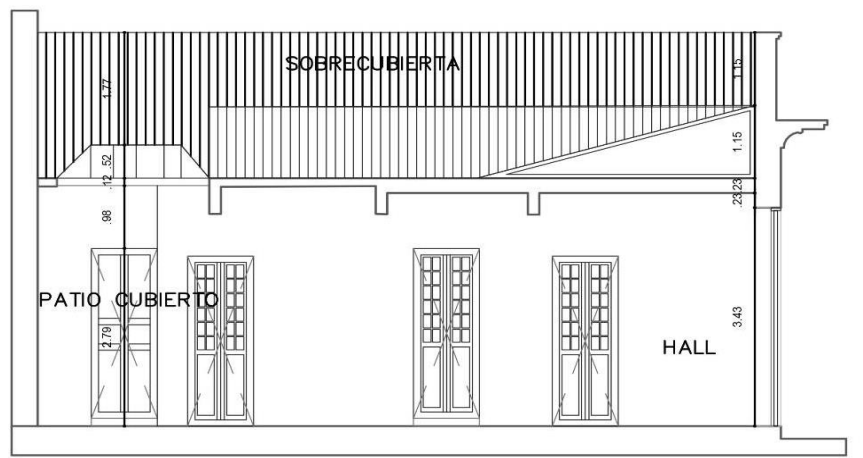
19. PLANIMETRÍA (FACHADA, CORTE)

Corte longitudinal

Fuente: Equipo Levantamientos PEMP Patrimonio Inmueble

Fachada Sur

Fuente: Equipo Fotografía PEMP Patrimonio Inmueble

20. VALORACIÓN

Valor Histórico: El inmueble, procedente del período Republicano, representa las características constructivas y el repertorio formal desarrollados por artesanos y obreros, así como el auge de la construcción popular de la época (Zuloaga, 2002). Conserva su tipología original de patio lateral y patio posterior, así como su diseño de fachada, sin alteraciones significativas.

Valor estético: El inmueble permite una lectura integral de su tipología original y lenguaje arquitectónico debido a que no evidencia modificaciones significativas. Conserva su sistema constructivo de muros de carga con cubierta a 2 aguas en teja de barro, característicos de su período histórico, y su volumen inicial con una distribución en torno a un patio lateral. En él se identifican elementos del repertorio formal-material del período republicano, representado por los componentes de su fachada: vanos con arco y marco, frontones, cornisa y ático. El inmueble hace parte de la consolidación urbana del sector en el período Republicano de principios del Siglo XX y su fachada se integra armónicamente en un perfil urbano heterogéneo en términos de alturas, volumetría y lenguaje arquitectónico. Al interior conserva elementos decorativos florales en decoración de pisos, calados de vanos y yeserías en cielorrasos.

Valor Simbólico: El inmueble hace parte del conjunto urbano que define el Centro histórico, representa la imagen de la ciudad desde finales del siglo XIX y la consolidación de los barrios obreros de la industria de producción de materiales de construcción (Zuloaga, 2002; Álvarez, 2016).

21. SIGNIFICACIÓN CULTURAL

Este inmueble hace parte del 23% que hoy permanece de la arquitectura característica del Barrio Santa Bárbara, con gran significación histórica, ya que fue el lugar de residencia de personas ilustres como lo fueron Juan Lope de Céspedes, F. Matiz, C. Quesada, Villarroel, J.J. Pérez, M. Martínez. Cabe destacar que Lope de Céspedes y su esposa donaron los terrenos donde actualmente se encuentran las Iglesias de Santa Bárbara y San Agustín, hitos urbanos del sector. En 1862 ocurre la batalla de Febrero, hecho que generó un emplazamiento militar hasta nuestros días. La ampliación de vías, el tranvía, la canalización de ríos, la demolición, restauración y construcción, le definió como una zona de usos mixtos. La cercanía con la Casa de Nariño y diferentes entes gubernamentales, ha hecho que predomine el uso institucional desde la segunda mitad del siglo XX. Entre las construcciones que tienen este uso se encuentran: Monumento de la Batalla de Ayacucho, Archivo Nacional, Archivo de Bogotá, Ministerio de Hacienda entre otros.

	Diligenció:	PEMP Patrimonio Inmueble	Código de identificación	Hoja 4
	Fecha:	2018		
	Revisó:	PEMP Patrimonio Inmueble	003203023004	de 5
	Fecha:	2018		

22. NIVEL DE INTERVENCIÓN

18,1 NORTE



CALLE 6B

18,2 ORIENTE



CARRERA 2A

18,3 SUR



CALLE 6A BIS A

18,4 OCCIDENTE



CARRERA 4

23, OBSERVACIONES:

N.A.

	Diligenció:	PEMP Patrimonio Inmueble	Código de identificación	Hoja 5
	Fecha:	2018		
	Revisó:	PEMP Patrimonio Inmueble	003203023004	de 5
	Fecha:	2018		